京城日報 夕刊 二月九日（木）

月美人インキ 印肉本舖

日支事態の特異に鑑み 規約の伸縮性を要求

獨立承認のみが問題解決の鍵 松岡代表ら極力說く

【ゼネヴァ八日發電】松岡代表、杉村事務次長はドラモンド事務總長その他十九國委員會首腦者との會見において、日本案提示にあたり特に左の諸件を力說、諒解を求めたと傳聞する

一、帝國政府の新提案はリットン報告書を引用し、これに基き十二月十五日の決議案と理由書の修正を要求したもので、正當な根據を有す

二、帝國政府は十二月十五日の決議原則を尊重するも、たゞその適用問題に反對を主張する、支那ならびに滿洲の事態と歐洲の現狀を混同し同一視することは出來ぬ、帝國政府の求めるものは彈力性である、從つて聯盟規約の適用問題を伸縮するならば、この點に關し讓步を辭せぬ

三、帝國政府は滿洲國の獨立承認が滿洲問題の解決であると確信し從つてこの點に關しては一切主張を曲げることは出來ぬ、假りに滿洲國の獨立承認を取消すことを要求されてもかゝる失當な案には斷じて應ぜられない

四、萬一聯盟が滿洲における支那の主權を云爲するともかゝる主張が何ら根據なきは勿論、今更支那が滿洲にその主權を濫用する事態を聯盟は何と考へるか、支那の主權濫用は極東の平和を脅かし、延いては世界平和に重大危險を及ぼすものである以上帝國政府は聯盟に要求するところは、事態の特異性に鑑み、日支問題に關し聯盟規約その他國際法上の諸原則の適用に相當餘地を認めねばならぬ、帝國政府はあくまで規約の伸縮性を要求する

以上の諸點は十日の十九國委員會でドラモンド總長から詳細通告される筈である

最惡なる勸告案の前半を審議終了す

和協失敗後の交涉機關に至らず

八日の起草委員會詳報

【ゼネヴァ八日發電】八日午前の九國起草委員會はドラモンド事務總長より日本側の新提案を聽取し、[illegible]を行つたのち[illegible]することとし、直ちに勸告案の逐條審議に入つた、右勸告案は[illegible]につき最も[illegible]より[illegible]關するに[illegible]或る意味で最も重大視されてゐる第五項については未だ意見の一致を見ずして散會した、しかして八日の起草委員會で審議された勸告案の内容は、左の如く[illegible]の約半分を形成するものである

第一項 特に聯盟規約、ケロッグ不戰條約、九國條約の尊重を主とした一般原則を取扱ふ

第二項 特に聯盟規約に違反して聯盟の紛爭に對する聯盟の一般的態度を說明し、且つ諸條約尊重の義務ならびに領土的保全および獨立尊重の必要を力說す

第三項 本項も一般原則を取扱つてゐるが、紛爭中の問題は協力によつて解決され得べきものでなく、聯盟規約の根本原則に從つて處理さるべきであると斷定してゐる

第四項 紛爭解決を達成するためにとるべき手續を規定し、特に滿洲における現政權は承認すべきでない、かつ一九三一年前の事態に對する復歸もなすべきでないとリットン報告の主張を採擇規定してゐる

第五項 和協手續失敗後の事態の進展に伴ひ聯盟國、非聯盟國ならびに紛爭當事國を協力せしむべき交涉機關の設置勸告を取扱ふ

右第五項に關する討議は完結しなかつたが、何らかの形でかゝる機關を設置し、勸告の實行を監視せしむべきだといふ點には、委員ら一般の意見が一致してゐた、勸告案は[illegible]審議し終るには、なほ二[illegible]が必要だと見られてゐる

十日の衆議院

【東京電話】十日の衆議院は本會議なし、委員會は豫算第一、二、三、四、五、六分科會午前十時、

海軍は臺灣、南樺太の石油試掘中である

坂本男の質問に大角海相答ふ

貴族院本會議（九日開會）

【東京電話】九日の貴族院本會議は午前十時半開會、相變らず傍聽者の傍聽が多いが、其一隅に見えない日を見張りながら熱心に耳を傾けてゐる[illegible]の生徒の一團が人目につく、本日は豫定通り國務大臣の演說に對する質疑を繼續した

坂本俊篤男（公正）燃料問題に關して我國にて需給する石油類は需要の二割を充たすに過ぎず、一朝有事の際の我國の燃料問題は甚だ危い、更にとて重大問題に關し、更に一朝有事の際海軍の全燃料を動かす其燃料は充分に其の要求を充し得るか、[illegible]に於ても[illegible]

中島商相 國策[illegible]動車燃動力燃料を必要とすることが多くなつた之が補給策如何と燃料問題に關して所見を質し[illegible]政府は國策上重要施設として燃料問題の解決を圖るべく、[illegible]の諸問題を解決のため國務會議の組織を設ける必要がある

大角海相 海軍では即時に必要な燃料は常に貯藏して居る、南海軍同盟として國内の油田開發に努め臺灣、南樺太に試掘を爲しつゝあり、撫順のオイルセールは海軍の燃料として立派に役立つ爲め滿鐵と之が採掘につき協議中である、石炭の液化に就いては德山の海軍燃料研究所に於て[illegible]と共同して研究中であるが、[illegible]の[illegible]の對策を協議し内外の石油會社を[illegible]の研究等[illegible]を決定し商業助成金の交付其の他の方法に依り之が決定事項の實現に努力して居るが、何分後の[illegible]に限りがあり充分目的を達し得ないのは遺憾である、北樺太石油會社に於ては[illegible]の延長、ルーブルと圓貨との關係、露國側の種々なる[illegible]の諸問題を解決するために、目下太田大使をしてソビエート政府に交涉せしめつゝある

荒木陸相 陸軍でも自動車、航空機其他燃料の必要增大と共に燃料の原料製造の增加、並に代用燃料の研究に努め有事の際に備へて遺憾なきを期して居る

齋藤首相 我國の燃料問題解決のためには石炭の液化が最も必要であると認め、目下朝鮮北部に之れが工業化の實現に努めて居る、若し之が成功すれば南樺太及朝鮮の[illegible]が利用されると思ふ

上松泰造氏（研究） 農村漁村[illegible]に就て述べ

上松氏 之に對し本會議にかて農村問題で聊かも質問した人がなかつた感あるのは遺憾である

後藤農相 米穀問題に就いて統制策に關する法律案を提出とて朝鮮米の内地の[illegible]、人絹の選系[illegible]、肥料の公定[illegible]、町村農會の技術員[illegible]、農家の負債[illegible]などの諸點に就て政府の意見を質す

用する、人絹の營業系統[illegible]に就ては紡大[illegible]の努力次第でその用途が開らけると思ふ、肥料は目下適當な[illegible]に安價なる生產費を以て確保の製造を行ふ計畫を進めて居る、其の他肥料の需給調節に就いて[illegible]を講じて居る、[illegible]農會技術員の設置も[illegible]限りこれを助成したい希望を持つて居る、農家の負擔は過重であることは政府もこれを認めて居るから、[illegible]を圖りたいと思ふ

齋藤首相、高橋藏相よりも答辯あり、之にて國務大臣の演說に對する質疑を全部終了正午散會

外地在勤加算延長が恩給法改正案に含まるゝ？

今議會に拓務省より上程されん 目下官界に注目さる

[illegible]恩給法改正案はいよいよ今議會に提出の運びとなり、外地在勤加算年限が延長の如く[illegible]へられてゐるが、昨年十一月の拓務省より[illegible]の延長も提出原案に含まれてゐる[illegible]されても外地在勤加算はそのまゝに存置するとの通牒があり、安心されてゐたが本年に入つて外地加算も研究の必要あるにつき[illegible]延長を求めて來たので、總督府では京城方面は勿論朝鮮全局の實情から押して、在勤加算の延長は時期尚早の旨を附記して回答した、その後本問題については文官の待遇なき模樣であるが、議會提出原案には在勤加算の延長も含まれてゐるやうであり、官界の注目する處となつてゐる、現在朝鮮の在勤加算は
△搬在員が二年以上軍人は六ヶ月以上△文官教職員其他公吏は三年以上、何れも引續き在職せる者に對し赴任當初から換算して一ヶ月に就き半ヶ月を加算、但し内地のみ

勸告起草の一時中止で我代表部愁眉を開く

計り難きは十九國委員會の空氣 事態は依然として混沌

【ゼネヴァ八日發電】八日の起草委員會が勸告案の起草を一時中止したのは日本案の前途に一縷の光明を與へたもので今まで陰鬱な空氣に包まれてゐたホテル・メトロポールの日本代表部も多少愁眉を開いた形であるが、然し依然豫斷されるのは十九ヶ國委員會の空氣で、群衆心理の作用で個人的考へは少數の人で許す場合と、委員會での討議とは甚だしく空氣が違ふ事實は特に警戒を要するところで事態はあくまで混沌たるものがある、聯盟側では日本案を和協手續きの基礎として聯盟的に受入れるにしても依然一、二修正を要するとの見解をいだいてゐる模樣である

九日の委員會が日本案諾否の分岐點

讓步は大國の威嚴が許さぬ 松岡代表昂然と語る

【ゼネヴァ八日發電】第三項か第四項かの最後の運命を決すべき十九國委員會を控へ松岡代表は語る

こゝ迄押切つて讓步して來た我態度に故國でも定めし疑惑を抱く者もあらう、私は敢て辯解せぬが漫然こゝに到つたものでなく成算を以てやつて來た、愈よ九日我が最後案の諸否を決する譯だが、日本案腰と侮り讓步を期待し九日に決定を見ぬかも知れぬ、しかしものには程度がありこれ以上讓るは大國の威嚴が許さぬ、何れにせよ我が方では最後的準備を整つてゐるから、假移せには痛痒を感ぜぬ、受諾せぬ時は難關に當面するのは日本ではないのである

宇佐美顧問 九日夕入城

滿洲國々務院最高顧問として赴任する宇佐美勝夫氏は、九日午後七時京城驛着列車で入城、一泊の上十日午後七時十分京城驛發列車で渡滿する

豫算委員總會午後一時、請願委員會午前十時、鐵道敷設法中改正法律案委員會午前十時、その他二委員會開會

滿洲都市の煤煙防止に朝鮮無煙炭の大量需要

避難同胞の集團農場をつくれ 拓務省滿洲國 小河出張所長談

拓務省新京出張所長陸軍砲兵少佐小河正儀氏は九日午前九時四十分京城驛着列車で總督府との事務打合せのため、目下入城中の堂本拓務省事務官の後を追つて入城直に宇垣總督に會見し要談の上田中外事課長、堂本事務官等と諸般の打合せを遂げ、十日午後七時二十分京城驛發列車で滿洲國々務院最高顧問として入滿する宇佐美勝夫氏と同車歸任の筈であるが、氏は車中左の如く語つた

間島特別區問題 此際間島に於ける特別區問題の話を耳にしたが未だよく知らぬ、何しろ間島は滿洲國の領土だから日本側よりの積極的な行政は不可能だらう、たゞ住民の大部分を朝鮮同胞が占めてゐる關係上、特別な行政をする必要はあらうから、現在滿洲國の間島警備署に朝鮮に明れた行政官を滿洲國官吏として派遣する要はあらう、サア、別に總督府あたりから顧問官を招聘するかどうか、そんなことは知らぬ現役の役人から採るか豫備の役人から採るか一向知らぬ

移民問題 拓務省としては豫定計畫に從つて武裝移民を送る、勿論朝鮮總督府の移民計畫とは別個のものである、來る四月頃からは第二次移民も何とかせねばなるまいが、現在避難民の集團農場を造成するのが急務で、この際積極的に移民を送る事は先づ差控へるが如き事はあるまい

商租權問題 二十一ヶ條の條約協定が成り、細目は出來てゐても支那側がこれを承認せずに居たのを、滿洲國が條約を承認せる事となつたのは、僅かな事實であるが從來南滿洲だけに限られてゐたのを全滿洲國内に適用さすと言ふる計畫結果らしく、この點內地朝鮮共に非常な利益である

關稅問題 關稅も過般の林總領事から現在鮮魚の討議研究に進んでゐる如く、一つ一つ不合理な點を解決しつゝある狀態で、この際一擧何處に根本的解決を圖らんとするが如き事は困難だ

煤煙防止法 大連を中心に都市の衛生方面から、煤煙の防止法規の制定が論議されてゐる、斯かくては市民の負擔を增大する事となるので、法規制定の效果を代行せしめんとする案もある、從つてこの際無煙炭の使用によつて代行せしめんとする[illegible]によつて朝鮮無煙炭の輸出進出の機運が濃厚となつて來たわけだ、勿論安價供給と言ふ事によつて大量の需要は得られる有望な狀態だ、朝鮮の同業者に於て一應の協力さへあれば自分は大いに大きな發展を說く積りである

建築用材木 も解氷期を控へて需要不足の狀態である全滿方面も極めて有望で、目下鋼材の需要もあり得るから大いに見るべきものがあると思ふ、まづこれ迄滿洲國を見た所では「鞍制」「消安」「交通」方面は漸次完備せられ、道路工事計畫も今春から來春にかけて第一次計畫として三千粁の工事が遂行される筈である

熱河問題で陸軍より重大聲明

【東京電報】陸軍は九日正午熱河情況切迫につき重大聲明を發した

巡查分限令審議に外地當局と打合す

十四、五日拓務省で開かる

巡查分限令及同懲戒令の制定に當り朝鮮、臺灣、關東州、樺太、南洋の各地方警察當局を招致し、制令改正の審議をなす打合會は十四、五日拓務省に於て開催されることになつた、實施は十一月の豫定で各道巡查懲戒令の設置を見ることになるが、之と同時に大正九年十一月一日より實施されてゐた總督府巡查及び道巡查懲戒の規則は廢止されるわけである

き準備、經費の配置方を懇望した間接は大正九年第四十五議會の協贊をへて決定したものだが、其後延々として進まず、完成年度は昭和十五年となつてゐるが、八年度も工事關係當額は僅に六十萬圓に過ぎず、この分では益々遲延の虞れあるため、來年度豫算總額中より抜出して、豫算の増額方を懇望したものである

平元線の施行促進で陳情す

九日本府へ

【平壤】杉村[illegible]元山商議會頭、小野、[illegible]、[illegible]神宮の四氏は九日總督府に宇垣總督を訪問、平元線の施工促進につき陳情

中央政治會議で支那徵兵制通過す

【南京八日發電】八日中央政治會議に於て支那に徵兵制度を實施する兵役法原則を修正通過した

日本は我權益を護る無給の警官

デリーメール紙上で英ターナン將軍說く

【ロンドン八日發電】スコットランド旅團長にして英國陸軍部内に令名高きトレヴァー・ターナン少將はデリーメール紙に大要左の如き一文を寄せ日本の立場を支持してゐる

聯盟は極東に於て歐洲國民の利益を擁護する無給の警官たる日本に對し、今やその努力と莫大なる支出の報酬を抛棄せんことを迫つてゐる、聯盟の理論は滿洲が安定するより、同地が無政府狀態にあることを好んでゐるかのやうに見える

葫蘆島に又支那のデマ放送

駐米公使館が

【ワシントン七日發電】當地支那公使館は日本は胡蘆島を滿洲國唯一の軍港なりと主張し、第二艦隊を派遣してゐると七日發表した

新義州飛行場の擴張が急務

佐藤航空官の歸任談

航空官佐藤求己氏は新義州方面へ出張中の處九日午前九時四十分京城驛着歸任したが、車中左の如く語る

新義州の飛行場は京城の管轄區域なのでその用件で出張中だつた、同飛行場は九萬坪の狹隘な土地であるから、現在軍用機で[illegible]

八年度追加豫算は大藏省と折衝を開始

【東京電話】明和七年度の追加豫算中滿洲事變費以外の分は、先頃大藏省主計局でその編成を急いで居たが、略決定を見たので近く閣議に附議される筈で、その金額は二千九百萬圓であるが、なほ昭和八年度追加豫算は大藏省と折衝を開始してゐるが、これは今月一杯かかる筈で、その要求金額は相當の巨額に達してゐるとの事である

△國境警備は内鮮人を通じ一ヶ月に對し一ヶ月半を加算
△この外内鮮人を通じ邊陬地加算鐵道當務員其他危險な業務に從事する者に對する加算等がある

社會教育振興に調查會設置

各界人を網羅して

【東京電報】文部省は今回社會教育振興をはかるため、省内に社會教育調查會を設置することに決定し、目下委員を詮衡中なるが、右は學校教育と社會教育の分野を明かにすると共に、目下各府縣にて任命されてゐる社會教育委員を統制し、青年團、少年團、女子青年團、婦人會その他一般社會教育につき協議のはず、委員の顏觸れは會長に鳩山文相を推し、穗積、佐藤、西田、佐野各博士、實業界からは藤原銀次郞、矢野恒太その他貴衆兩院議員から成る

實業補修教育 四十周年記念式を 五月三日頃舉行する

【東京電報】文部省は來る五月三日頃實業補修教育の四十周年記念式を舉行することゝなり、目下準備を進めてゐるが、同省では全國より補修教育功勞者及生徒代表約二千名を參加せしめて、盛大な記念式を舉げる筈である

非公認俱樂部の競馬開催の認可出願を本府拒否す

競馬令の實施により從來各地に於て非公認の競馬俱樂部が行つてゐた競馬の最終的處置として競馬の開催許可方を出願するものが相當あるので、本府當局は之等に對して絕對考慮の餘地なき旨を各道知事に通牒した、も然し警察當局あたりは資金困難で、何とか援助したいと考へてゐるが、費用の點で行惱んでゐる、將來日滿航空路の要衝だと言ふより、むしろ京城驛附近より重要な飛行場としての地位を占めるものので、擴張問題も非常に急務だ

本府辭令（二月八日附）

任本府郡守（七等） 大邱）本府々屬 庄司昌

慶尙南道昌原郡在勤を命ず

朝鮮測候所技師に任す（七等待遇） 淺川 道平

平安南道測候所技師に補す

會

歡迎會 京城商工會議所では九日正午より朝鮮ホテルに於て小川拓務書記官及京本本府滿洲國出張所長の歡迎招宴を催す由

人

◇森本泉治氏（日本生命朝鮮支店長）七日夜出發南鮮地方へ出張
◇佐藤藤氏（本社東京支社長）社務の爲來城中の處九日午前十時京城驛發、大分各地を經て歸東
◇日野峯吉氏（京城新組合主事）新任挨拶のため九日本社訪問

あすの天氣（10）

天氣圖は京西にあつて七七〇死を示しそれより氣壓は滿洲、西鮮に低くなつては氣壓の傾向が不安定で所々には低氣壓がある北西部は晴その他は曇つて氣溫は昨晩より三度内外下つた明日は天氣が良く寒さは緩く

豫報	晴一時曇
九日正午	三八半
八日[illegible]	[illegible]

訂正 九日附夕刊第二面西尾副總少將の七日午前十時歸任とあるは八日の誤り

眼鏡肝油

こ〜マーク〜この肝油

都會人に虛弱者が多い譯は

運動不足で身體に適應した榮養分を攝らない結果であります殊に都會人は紫外線の恩惠に浴することが尠いため病弱になり易いのであります眼鏡肝油は斯る人々に適度の榮養を與へ人體に最も必要なヴイタミンＡ及Ｄを補給し太陽のもつ紫外線以上の効果をもたらすのであります。毎朝五瓦の日課的愛用によつてその驚く可き効果を首肯せられるであります。

眼鏡肝油本舖 發賣元 伊藤千太郎商會 大阪・道修町

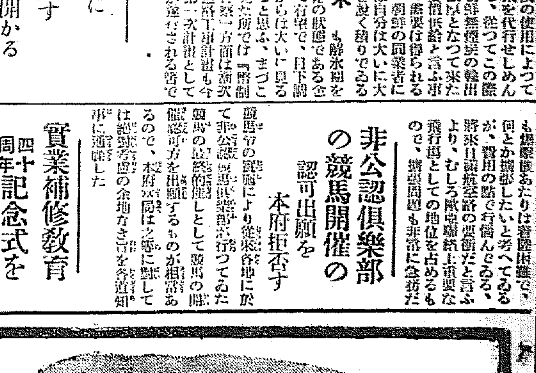

太平洋上の驚異

ハワイ・日本の中間に突如！新島が出現

飛行機では東京から七時間の地點

海軍當局で眞否調査

【東京電話】七日午後七時ラヂオ官報公示所ニュースに、太平洋上に日本本島より東南六百五十五海里の地點で新島を發見したと報じたが七日横濱入港の郵船日枝丸も六日午前一時頃洋上を航行中ビーチ號から同じく新島出現の無電を受けた、さらに八日午後二時横濱に入港したエム・エシア號もこの無電を受けたと語つてゐる洋上に突如出現したこの島は正に謎の島として好奇を唆る、若し事實とせばハワイとの中間に當り飛行機で東京へ七時間かゝり海軍戰の秘密根據地となり看過出來ないもので目下海軍省水路部は其眞否を知るべく苦心してゐる、なほ島は周圍一哩との由である

氷華咲く滿洲へ 空の勇士ら進軍

今夜七時京城驛通過

酷寒零下四十餘度の嚴寒たる南北滿洲に特別任務を帶びて出動する第○○聯隊下の吉川飛行隊○○名は九日午後六時五十一分龍山驛着同五十四分發、同七時京城驛着同二十分發の急行旅客列車により氷華咲く滿洲へ向ふこととなつた、續いて航空○○隊の○○名は九日午後十時六分龍山驛着同九分發、十時十五分京城驛着同四十分發列車により一路滿洲の征途に上ることゝなつた

十二日の通過部隊 夜十時四十分

九日夜京城通過の前記部隊に續いて第○○聯隊下の補充兵○○名は十二日午後十時六分龍山驛着同九分發、十時十五分京城驛着同四十分發列車により滿洲に向ふ

縣廳で手打ち ミシン爭議漸やく解決

【横濱電報】國際問題まで惹起した横濱シンガーミシンの大爭議も此程漸く神奈川縣廳、米國總領事等の斡旋調停の結果解決の運びに至り八日午後九時其國際的手打が縣廳に於て行はれた、日米兩國關係者側マツクリアー氏以下米人、松岡縣會議長を始め爭議關係者出席し圓滿に打解けた和やかな空氣のうちに日米親善を高調した

半島の空を護れの熱意 熾んな防空獻金

半島防空施設のバロメーターとして之に對する嗜望と感謝の情を深くして滿洲事變以來一日として休むことなく國民の赤誠を受けて來た愛國部では二月に入つてから毎日十件以上の獻金を受け、且る人々が愛國部を訪れ『國防獻金』に『軍隊慰問』に美談の花を咲かせてゐるが出動部隊及び一般國防に對する慰問、獻金の熾んなる一方、最近『半島の防空』に對する關心がやうやく熾烈となり防空の聲が民衆の間から叫ばれるやうになつて來た、今月に入つてから半島防空として愛國部が受けた獻金件數は二十餘件總額四百圓で昨日二件以上の防空獻金あり九日早朝防空獻金として四件の寄託を受けた

▲漢江通十一番地高野山龍光寺婦人會では朝鮮防空器材獻納のため金十圓を愛國部へ▲慶尚南道咸山の官公署在勤者九名を代表し咸山の長崎曹利鍛氏より金二十圓を防空器材費と▲大邱府南山町金汝元氏は正月の宴會を節約した金五圓を▲永川郡永川面防空部婦人會は金五圓をいづれも防空器材費として獻金したその他先般優良保線區として表彰された鐵道局定州保線區一同は賞與金の一部をさいて金百圓を國防獻金として寄託、京城府斜翼會以下一同から四十圓獻金寄託等九日愛國部は半島防空に一般國防に民衆の熱意と赤誠を物語つた

麻雀賭博團

【仁川電話】仁川署に檢擧されて取しらべ中の朝鮮人麻雀賭博團十五名は七日罰金最高八十圓、最低二十圓に處罰された

二ヶ所に襲擊放火

【奉天電報】長春子國境附近の共匪は五、六の兩日の夜東寧縣柳守備隊附近及びその附近二ヶ所を襲擊放火した、これと連繫ある密江河谷の共匪は六日夜寧安縣を襲ひ濫擊したのち水楊子英安河の民家に放火、掠奪の限りをつくした、公安局員及自衞團は急報に接し現場にトラックで急行、右共匪と交戰一時間ののち遂に徹底的打擊を與へ北方に驅逐した

廿五戸に放火 五十の兵匪逃ぐ

【局子街發電】六日午前二時局子街北方三里土門子街河附近に共匪五十名來襲し、日軍輸送自動車襲擊のため共匪の行動上防害であると住民を放逐したのち全家屋廿五戸に放火し東方山地に引あげた、依蘭江縣分署は右情報に接し出動したが逃走後で目下追擊中

敗殘の武裝解除兵

【奉春發電】先きに歸順した王玉振部隊は一月三十日より二月二日に至る間に王德林敗殘兵十一名の武裝解除を行ひ小銃六、彈藥六〇、拳銃一を徴し武裝解除した、十一名はそれぞれ大洋五十八元を給し歸郷せしめることになつた

ご用心！天然痘患者 道内で百五十名

また蔓延の兆がある

天然痘はその後ますく猖獗を極め八日だけでも仁川に九名、開城二名、那珂二名、水原、長湍に各一名合計十六名が發生し一月以降九日現在の發生數は京城二十一名開城三十一名仁川十六名郡部七十五名累計百四十三名に上ります、く蔓延の兆があるので道衞生課各警察署では戶別口檢を行ふ一方防疫陣を張り發生地および附近一帶には大消毒を行ひ家族の隔離をなし隣接區域一帶に強制種痘を行ひこれが防疫につとめてゐる

廻禮を廢して 同僚の慰問金に

麗水署員の美擧

管下に國境第一線を護る同僚のひたつておれぬと、全南麗水署では署員をおもへば安閑と正月氣分にけ管下各駐在所員と共に正月の廻禮を廢し冗費を節約して五百に醵出した金五十六圓九十二錢を國境警備同僚の慰めに使けれたいと警務

ロシア捕鯨船長 正式裁判を仰ぐ模様

【東京電報】不開港に寄港し鯨漁法違反に問はれたロシア捕鯨船の船長は八日午後四時半横濱區裁判所に出頭罰金五百圓を言渡されたが、一名共大いに不足らしく正式裁判の申立てをなす模樣である

道商の珠算競技會 (けふ同校で)

健氣な少年へ呼びかける

三月十日の陸軍記念日に生れる京城健兒團

時節からの若衆、子供連から近代的のボーイスカウトへ―京城に生れる京城健兒團はいよく三月十日の陸軍記念日を期して發團式を舉行する筈であるが、此度團長を委員長たる井上府尹から各公立初等學校長を通じ父兄にそれぞれ入團勸誘狀を發送するところあつた、京城健兒團教育方針、入團者の心得は次の通りである

一、京城健兒團教育精神

1、教育の要旨 善き公民、よき國民、よき人類の一員たらしむべく兒童の興味ある性を利用して、能力あり且同情ある指導によつて休暇又は日曜日等の閑時を有用化し、兒童の身體を丈夫にさせ、精神に緊張させつゝ德育德育の實際訓練をなし愛國心並國際精神の養成をなす

2、團員の盟約 健兒は次の宣誓及びおきてを守り固く遵奉する

宣言

私は神聖なる信仰に基き名譽にかけて次の三ケ條を誓ひます

一、神明を敬ひ皇室を敬ひます
二、人の爲、世人の爲、國の爲に盡します
三、少年團のおきてを守ります

おきて

一、健兒は忠孝を勵む
二、健兒は公明正大名節を生命とする
三、健兒は有爲世を益することを務とする
四、健兒は互に兄弟總ての人を友とする
五、健兒は常に親切動植物を愛す
六、健兒は長上に信頼し團務長に服從する
七、健兒は快活笑つて困難に當る
八、健兒は恭謙禮儀が正しい
九、健兒は勤儉質素である
十、健兒は心身共に清い

二、入團者の心得

1、健兒の資格 京城健兒團に入團出來るものは小學校四、五年、普通學校四、五年の兒童であつて保護者の許諾を得たもの
2、人員 約二百名(豫定人員超過の際はお斷りすることがあるかもわかりません)
3、經費 入團當初の服裝及携帶品費約五圓(服、帽子、バンド、笛、紐、小刀、ロープ、園杖)日常訓練には殆ど費用を要しません
4、入團者の手續 本團に入團を希望される方は「入團申込及保護者同意書」に氏名學校名、住所、生年月日を記入し二月十五日までに各自の學校長に提出し入團許可通知を受けて下さい

百萬圓に籠る父親の愛

話題の人―岡崎氏 けさ京城へ向ふ

【釜山特電】この程百萬圓の私財を投げ出し岡崎哲郎氏の稀有な美擧は世間に驚かされて一躍話題の人となり、入西山大將氏と協議の上朝鮮事業に投じて世人を驚かした、神奈川縣の岡崎哲郎氏は九日朝鮮出張京城に向つたが、列車内にて語る

子供の熱心に動かされて更に百萬圓提供する事にしたところ盛んに評判されて困つた、然し金にも姿勢にも何にも頼らず一直線に人生前進の信念を持たず一直線に人生前の信仰へ入つて行く姿は今では私も感心して居ります、この頃は宮山へ通つて精進修業に沒頭してゐるんとする若い者の心持ちには何に困ても氣持が好い、この意味に於て父としての私も、子供の心持を尊重して、提供する事になつたに過ぎませんと理解ある良き父親の心境を語つた

悪性感冒退治法

他の手當で中々治りにくい惡性の感冒でも、田口博士のトラシン一錠をのめば不思議な程早く治る、大阪の盛行堂、各藥店にあり。

空瓶が破裂 屋根を打拔く

去る七日本町二丁目八六番地洪陽社方商事中用方應入衞生上に物澤薬中大聲響を立てゝその中の一瓶が破裂し同家のトタン屋根を打拔いた事件があり本町署で調べたが試驗中またく破裂して何れも火傷を負つたので藥品の殘部を本府衞生課へ廻附鑑定技師が鑑定中であつたが八日夜右藥品は金屬ナトリウムと判明した

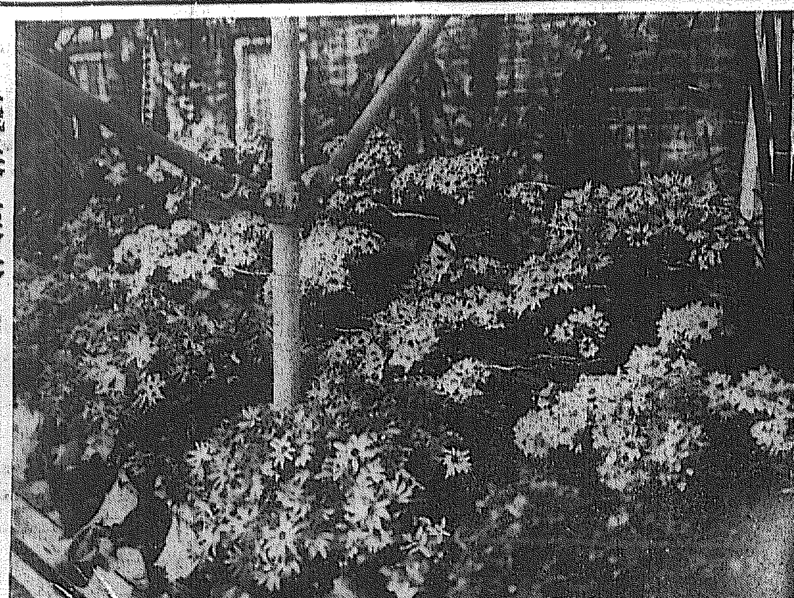

浅春淡香 【昌慶苑御苑のシネラリヤ】

海軍飛行艇『夕一號』海上で顚覆大破す

進指揮官外二名行方不明 七名は直ちに救助

【館山九日發電】館山海軍航空隊では八日午後九時から館山灣上空で夜間演習飛行中午後七時頃、九〇式飛行艇夕一號は機關に故障を生じ同灣沖の島沖合西北方三百米の海面に不時着せんとして誤つて顚覆機體大破し乘組員十名の内七名は直に救助されたが同艇指揮官進信藏少佐、二等機關兵曹村上正治、三等航空兵曹市川樹雄の三氏は行方不明となつた、同飛行艇は我海軍には三臺しかなく價額約五十萬圓、昭和六年六月英國ショートブラザース會社より我海軍が購入したものである

三死體は沈沒艇内で發見

【館山九日發電】遭難した進少佐外二名の死體搜査のため驅逐艦梢外數隻の漁船作業の結果右の死體は沈沒艇内にあることを認め九日午前一時頃引揚げをなした

遭難艇の引揚作業に着手

【横須賀電報】館山航空隊飛行艇遭難事件に對し横須賀鎭守府では横須賀海軍港務部日野中佐を救難主任とする救難隊を組織し第一横須賀丸に潛水夫十五名を乘せ十五噸の起重機を曳行せしめ九日早朝現場に急行したが遭難飛行艇は同艇から約六十米の沖にあり水深十米位で機體の一部は水面上に見え引揚は割合容易らしく同艦附屬艦艇と協力引揚作業に着手した

遭難の三氏

進信藏少佐(福岡縣士族) 村上正治(二七)(宮城縣志田郡三本木町七) 市川樹雄(二五)(北海道室蘭郡昆布町北六番地)

その他七名は全部海上に泳ぎ着いて助かつたものである

美術家協會展覽會 あすから三越で開く

新春早々結成された朝鮮美術家協會ではその誕生を記念するために十日から十五日まで三越ギャラリーに於て會員卅五名の新作品約六十點を陳列して發會の氣分を揚げることとし作品は日本畫、洋畫、水彩の三種で會員各力作を出陳特に廉價なる價格を定めてその收入をもつて會の基金に當てるものである

廣田氏講演會

朝鮮公論社主催「滿洲事變の回顧」と題する廣田氏講演會は十二日午後六時半から長谷川町公會堂に於て開催される

お産の映畫 十一日から來靑閣で

日本南道衞生協會及朝鮮少年會主催の『お産の寶島と性病豫防映畫會』は十一二兩日午後六時半より本町來靑閣に於て開催することゝなつた、會員券は一圓で入場資格者は醫師、齒科醫師、産婆、醫生、醫學生、看護婦、同上志望の醫學研究者で資格證明のため各主職部の認印をおしたる證明書を要することゝなつてゐる、右映畫は今回特に當局の許可を得て公開されることとなつたもので團師では最初の試みである

桂洞の火事

八日午後六時四十五分頃府内桂洞二丁目三二番地朴廣伊(五一)方から發火し朝鮮建築鉛鐵平家温突二棟六間、同二階建一棟八間を全燒し同五十五分鎭火した原因は温突の過熱からで損害五百圓位であつた

雛人形陳列 ・十日より……四階ホールにて・
三越特製の優美な内裏樣や趣向を凝らせる變り雛各種、お道具類一式を華々しく陳列
新柄多摩結城陳列會 二階
實用名古屋帶新柄會 二階
新柄實用片側帶陳列 二階
朝鮮美術家協會主催 創立記念展覽會 ・十日より十五日まで・ギャラリーにて・
半島美術家三十五名に依り新に結成せられた協會の誕生を記念する會員の新力作品を展觀
三越 京城

頭痛にノーシン！ 藥價 二十錠三十錢 全國の藥店にあり 但し類似品に注意

ぢ専門(入院隨意) 京城肛門科院 永樂町二丁目(電話本局三〇九番)

模擬試驗施行 期日 二月十一日、十二日 (高等校、英、數、國、漢 中學校、算術、國語、作文) 詳細右記へ 半島高等受驗會 黄金町六ノ一三(電本二一六〇)

靈力療術 藥や器械を用ひず崇高なる獨自の靈力を本とし生理心理を併用せる至純幽玄な心靈治療で患者は痛い思ひやにがい思ひをせず朗らかな氣持を味ひつゝ病氣が治る、急性と慢性を問はず病める者は來り受療し人生の光明健康を求められよ 治療時間 午前九時より午後十時まで(重病者には出張治療す) 京城府古市町三五ろノ二 長谷心靈道場 塲主 正八位 長谷峰

ビクターレコード 二割引提供 京城驛前 明時堂

産制要具「防毒要具」には安全なるラッキースキン 薄くて丈夫で腐らず天然のフイシュスキンと同様で使用感の快く一歩進んだコムサックの理想品です 全國有名藥店にあり 日本ハナキゴム製造所

十日より 三階ホール お雛様陳列會 東西人形美術界の代表雛人形衣裳人形、御所人形を始め、勅題雛、モダン雛、時局雛等何れも優秀なる作品を多數陳列 御好評の逸品揃ひ 値頃に品種に最も豐富 丁子屋

滿鮮唯一 廣告專門 滿鮮實業案內
○滿鮮實業案內を創刊しました
○本誌は廣告專門の雜誌で、滿鮮唯一のものです
○信用を重んじ銀行、會社、堅實を自認する商店正確を目的とする商品、確實有利の諸事業
○本社には宣傳部を特設してあります廣告標の製造ビラの配達の依頼に應じます其他人事、事物萬般の宣傳機關であります
○本誌へ廣告掲載の、商店、商品、其他事業は一般に確實信用堅固のもののみを、撰拔して御依頼に應じます
○永久的に、著實に、信用第一を掲げんとする者の廣告として十分なる安心の上にて御取引を願ひます
○本誌へ廣告を掲載せる總ての商店、商品事業は社會に對して其信用を登錄せられたと認めていたします
○本誌は汎く朝鮮、滿洲及び日本へ毎月數萬部を無料配布にします
○本社は殊に技術優秀の廣告圖案意匠の技師を招聘して居ります、商文章、宣傳等の廣告御依頼に應じます
○本誌見本申込次第無代進呈

鮮滿廣告社 京城府太平通二ノ二六 電話本局一八六六番

皮膚泌尿花柳病 醫學博士 渡邊晋 京城黄金町入口 日本生命ビル 診察 十二時半マデ及ビ夕刻

修繕は安くてうまい 竹內時計店 南大門通三(青木堂西) 電本四二一番

收入に相應しい家計豫算を作れ
出來得る限り豫算生活をすれば不合理な支出がない

國には國の收入歳出があつて毎年一年間の國家經濟を豫算で決定してその豫算に依つて國の經濟を行つて行く樣に一家には一家の豫算がなければならない。處が現在家庭豫算を立てずに生活してゐるものが相當多い事と思ひますがこれでは何時まで立つても生活の向上は難しいのであります。然らばこの家庭豫算を立てるに當つてその中の費目をどの位割振つて行つたのが適當かと云ふ標準額を調べて見たいと思ひます。色々耳にする處に依れば一般に被服費を取り過ぎるといふ話があり、又俸給生活者は交際費を出し過ぎてゐる點もある。在來の習慣的惰性で甚だ不合理な支出をしてゐる點もあるから何處にその價値があるか、その弊があるか、さういふ事をもう少し精密に研究して色々な階級に分けて生活費の現在の有樣、それから生活の方の理想から比較してどういふ風な割合に之を配當して行つたらよいか、など月々の細かい豫算といつてよいか、整理して行くのはどの位迄を天引し得るかさういふやうな事をもう少し精細に調査して主婦教育者も主婦といふ人々によくそこを理解させ各自分に應じた豫算を立てさせて指導して行かなければなりませんが、主婦自身も豫算の立て方については常に考慮せねばなりません（[illegible]氏談）

子供が不良になつたなら
まづ原因を調べて矯正の方法とる事

親が近づきます、子供が不良になつて來た——この時に友達が悪いからそれに染つたのだとは、どこの親もいひさうなことですが、子供がそれまでになるにはいろいろのことが

【原因】して居るのであつて、まづそれに至つた遠因と近因とを調べて見る必要があります。即ち『どういふ素質であるか』『どうしてこんなことをするやうになつたか』この二つを考へなければなりません、友達が悪くそれに誘惑されて悪いことをしたといふ場合においても悪友はたしかに近因となつてゐるには違ひありませんが、それに誘惑されるやうな弱い素質をもつて居ることも

【素質】不良化の大きな原因になつて居るのであつて、これはいはば遠因をなしてゐるだけで、この遠因を知るには學術的に子供の素質が強いか弱いかを明かにすることが必要で、たとへば兩親に黴毒やアル中におかされた者がないか、祖父母あるひは叔伯母の心身の性行、妊娠中の母親の健康、出産當時の状況、母乳の有無、兩親の有無、もし死別したとすればいつ頃死別したのかそれからまた其他の性格等に至るまで充分調べることが大切で、これらを綜合して見ると、大ていその子供の素質がわかりますから、一般その素行は何から來てゐるか、それは遺傳的か後天的のものかを知る必要があります。そして、もしそれが

【遺傳】的に來てゐるものであつたら根治はなかなか困難で、その場合兩親は子供を責める前に自分自身をかへりみる必要があります。しかし後天的のものがあるとすればこれを矯正する可能性はあるわけです、もちろんそれには大努力を要するわけですが、子供の教育に最も大切なのは五六歳から十歳位まで、この時代は一番影響が旺盛で模倣力もこの時代に一通り芽生えて參ります。から感化力もしたがつて偉大です。兩親が『なあに子供だから』と思つてうつかりしてゐるうちに悪い方へ悪い方へと向つてつひには

【立派】な不良兒になつてしまふことが少くないのです、そこでその時代の兩親の性行や、家庭、周圍の關係等には特に注意して正しく子供を導くことが大切です

日本國民性の輝やかしい精華
一流スターを網羅した大正館の忠臣藏

非常時日本の現下に即し、映畫報國の一大標語の下に三十萬圓の巨費と八ケ月の歳月を費やし、凡ゆる困難を排し松竹全機能を傾倒して製作せる日本映畫界空前の犠牲的大作!!

ここ映畫こそ日本國民性の輝かしい精華を誇るべき不朽の大作を上映してゐる大正館二日夜も大入を占めてゐるは本映畫の價値

元祿十四年三月十四日勅使饗應役淺野內匠頭、松の廊下で非道の吉良を斬り刄傷に及んだ。早速かゝる暴行の大名家[illegible]だつたそれ決のことで內匠頭は切腹、家は斷絶といふ事になつた。淺野家の侍、國家老大石內藏之助良雄は、種々捲き起る議論を壓し、殉死論を捨てゝ、籠城を辭し、[illegible]日前臣等に殉死するとて、それらの恩怨を集めこゝに[illegible]心す、主君が最後の言葉として遺した『無念』の一語を胸に秘めて[illegible]良討つて晴らさんとする大石[illegible]れの本心を打明け、一世の問題を得た

築地淡園の大石に對するに、吉良方には上杉家の名家老千坂兵部があつた。千坂は主君の父に當る吉良の身をかばふ役に立つと赤穗浪人を流し大石の動靜を細大漏らさず手に入れ常に對策を備へて怠らなかつた京に在つて花街の生活に世人の眼をうばひつゝ秘かに時機を待つた大石の手許に諸方にひそむ浪士等からの情報は繁かつた遂ひに時！大石は赤穗舊臣一同よりつけ狙はれる千坂の間諜中の網者高田格之助が大石を討たんと待伏せるを勝田新左衛門に討たせ遂ひ江戸行の旅路に潜いた岡澤浪の護衛中を大石は[illegible]垣見五郎兵衛と稱したが三島宿で本物の垣見にめぐり逢ひ一瞬の所を情け知る垣見に許され本物の道中切手さへも與へられ無事に人知れず江戸に入ることを得た

江戸、馬喰町の旅人宿長崎屋は赤穗浪士に依つて賄され彼等は八方に邁進しつゝ討入の夜を待ち構へてゐた。時も時千坂の策略、吉良は病氣靜養の爲め米澤へ向けて出發——と見せかけ必ず追ひ來る赤穗の浪士を待伏せ不意討として討ち果さうとの根胆、これを知つた若き浪士達は此の機逃がしてはと立上らうとしたが深慮の大石遂ひに千坂の策を見破つて追はせなかつた斯くて時は流れ、江戸の十二月は吹きさらす師走の風に冷えかへつてゐた。三浦國とて小間物の行商人、實は赤穗の浪士吉田澤右衛門は町にゐて吉良邸の樣子をさぐる內出入する家の娘八重に深く慕はれ、若き澤右衛門も八重を戀するやうになつてゐた戀と仇討との悩みの中に澤右衛門は遂に戀を捨て、八重の哀しき戀の花向けとして與れた小箱（その中には十四日吉良邸にて茶會云々の由）つけ浪士にとつて不明となつてゐた吉良の在所の知れる願つてもなき貴重な品なのだ。思慕一圖の澤右衛門が件の品をもたらした時長崎屋は大石を取卷き混亂狀態だつた。吉良は[illegible]松坂町だつた。折柄の十四日忽ち召集の令は四方に飛んだ、集まる者すべて四十七名——その夜は更けて雪降りしきる松坂町に忽ち捲き上る四十七人の浪士が誠忠の赤誠にあがる鬨の聲……。

團成社の封切日 盛況大入り
本紙讀者優待の太平洋爆擊隊 唖然と見入る觀衆

府內洋畫ファン待望の的であり初春映畫界に一大センセーションをおこした『太平洋爆擊隊』封切初日である八日夜の團成社では上映劇前に館內は立錐の余地もなき有樣でトーキー映寫機として府內唯一の館であるとて詰かけたファンはスクリーンに映し出される米國空軍の雄壯なる陣形と壯烈の銃擊戰を觀者をして大洋の上空における感を抱かしめる雲間を突いて進出するアクロン號の巨體、百八十臺の飛行機の描き出す壯觀に凄しき壯烈さに唯呆然として聲もなき有樣であつた、斯くて盛況裡に初日を終つたが引續き十四日まで上映する（寫眞は當夜の盛況）

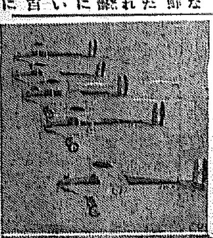

寒風と雪 紫外線の眼におよぼす影響
被害を除く眼鏡の話

雪に生れて雪に育つたやうな雪國の人でも、冬の寒風にはよく血膜を刺戟して血膜炎を起し、涙液分泌を

『催進』して涙が流れ出てくることがあります。かうした寒風から眼を保護するためにはオートバイ乗りがよく使用する大型の密着した飛行眼鏡式のものがよいのです。また寒い時には火鉢に炭をカン〱おこし部屋を締めきつて居ることが多いため室內に悪い空氣が充滿し、そのためトラホーム患者が續出することがあります、したがつて眼の衞生上からいつても部屋の換氣にはしなければなり

『注意』ません、スキーヤーも一番外に出てほんの僅かな時間位ばとの輕い氣持ちに流されて、紫外線除けの眼鏡をかけ[illegible]し、その夜中眼は[illegible]涙は止め度なく流れる、眼にたつて眼を開かうとしてもまぶしくてあけられない——まつ白け恐ろしいものです、スキーをやる場合には科學的に

『正確』な紫外線防禦眼鏡を用ひることで、元來スポーツには眼鏡は邪魔物なのですが、といつて自然の偉大な力には到底太刀打は出來ないことですから、丈夫な、少し位頭を雪の中に突き込んだ位では外れぬ視野の廣く飾りなく眼鏡を用ふべきです。この紫外線除けのレンズは特に吟味する必要があつて、單なる色づけレンズでは何の役にも立たぬものです、獨逸ウルトラジン、英國製クルツクスレンズ等であれば

『信用』するに足る紫外線吸收力を持つてをります、もし眼に屈折異常のある方でしたら紫外線吸收能率の高い、色の薄い視界の暗くないレンズに度をつけるのです、それも強度になりますと中央部分がはなはだしいものですから凸は暗過ぎ、凹は反對に薄過ぎて使用できなくなります、スキーヤーばかりでなく雪の反射をうけるやうならウインタースポーツマンが遊覽旅行等の人が着色レンズの二重裝用を使用するのは考へ物です、その人が見物の立場で大した運動もせぬ場合はとにかく、二重裝用は常用レンズを傷つけることが往々あるからです、次に寒さ用の

『眼鏡』の枠は金屬製のものは禁物で、金屬性の枠ですと枠から凍傷が起ります。したがつて寒國への旅行者はこの點にも注意すべきであつて、セルロイドの枠であればその心配もありませんが引火性の危險も避けねばなりませんセルロイドの出現によつて救はれて來ました、大衆向きの廉價で堅牢もよく[illegible]セルロイドの細目のものは理想的ではありますがまだ〱その引火性があります、その點鼈甲の枠は安全です、鼈甲で金屬入のも作られて居りますが、これなかけ

『心地』がよく引火性もなく輕さもきゝますから便利ですが、たゞ高價な點が遺憾です

婦人歌壇

大浦　高橋志都子

故郷の小學校に宿泊を請ふ

學舍のんみ塗りつつやがてわが背ふべき人に心構ふる

師を待つと窓際に身をすりよせて久々のこゑをなつかしむなり

ばたばたと遠き廊下を渡りくる足音よまさしく師ぞ思ひつつ

暫おきて廊下を急ぎたまひける足のはずみをかしこみにけり

1、ヤマノ、スロープヲサシテ、フタリノ、スキーヤーガ、ノボツテユク

2、ノボツテユク、ユキノウヘニ、ナンダカワカラナイ、アシアトガアル

3、アシアトヲ、タズネテ、ダンダンウヘニノボツテユクト、オドロイタ

4、フタリハ、ウシロモミズニ、イチモクサンニ、トンデニゲダシタ

色の褪せない 型の崩れない
毛糸編物の洗濯の仕方

毛糸編物のお洗濯といふのは、やさしい樣でなか〱むづかしいものです、方法が悪いと色がさめます、それから糸に伸び縮みが出來て型が崩れます。ここに御紹介いたします洗濯法は、それらの缺點を完全に防止するものです

色止め法　編物が濃い色のものでしたら、その褪色を防ぐために先づ色どめをしてから洗はなければなりません、色どめ液には二種類あり、第一の色どめ液といふのは編物が充分にひたる量の微温湯の中に、醋酸十滴、リスリン四五滴を混合したものです、第二の液はやはり第一と同量の微温湯にアムモニア水十滴、リスリン四五滴を混合した溶液、先づ第一の色止め液の中に十分間位浸しておきますそしたら今度はそれを引上げて第二の液の中に十分間位浸しておきます、これですつかり色どめが出來ます

洗濯法　今度はいよ〱洗濯にとりかかりますが、洗濯液はすゝぎ液と共に初めにつかつた色止め溶液と同じ温度のものでなければちゞむでしまひます石鹸は出來るだけアルカリの弱いものをお選びになつて下さい、マルセルまたはラックスなどが適當かと思ひます、微温湯に石鹸のかたまりがない樣によくとかした液の中に、色どめのすんだものをつけて、つかみ洗ひに洗ふのですがこの際決して揉むだりこすつたりなさらない樣に御注意下さい

仕上げ法　汚れがおちきましたら前に述べました通りのすゝぎ液で充分にすゝぎます、それから今度はまた第一の色どめ液にやはり十分間位ひたして仕上げをいたします。絞る時には決してねぢつてはいけません、必ず清潔なタオルかシーツの間に入れて水分を吸ひとらせます、編物はほんのわづかな無理で型をこはすものです

乾す　にしましても、注意しなければなりません、竿にかけるとのびてしまひますからザルか板の上にひろげて形をとゝのへ風通しのよい場所に陰干しにいたします、上面が乾いたら今度は下面を上にして干すといふ風になさいませ。それでも萬一洗ひ縮みが出來ました時には湯のしをかけて仕上げますとなほります

今日のメモ

御酒を召上る方にはまづお客樣めのつまみものを出さねばなりません、そこで主婦の腕前を見せる、氣の利いたツキダシを二つ三つ

◇烏賊の風干し　生烏賊は足も頭もとり、開いて皮を剝きます、そのビラビラも切り取つて酒を[illegible]し、十分ばかり置きます、そして烏賊の兩面に片栗粉をまぶし一枚づゝ布巾に包んで、兩面を摺木で軟かくなるまでたたきます。これをざるに入れ一時間程太陽にあてます。頂きますときには、それを焼いて一寸あぶり、二分位に細くさいてお小皿に盛ります

◇はぜの酢漬　はぜを串にさして白焼にいたします。そして別の鍋に酢を沸かして醬油と砂糖で味をつけ、それを口の廣い瓶に入れ、その中にはぜの熱いのをつけ、一週間位そのまゝにして置きます。頂きます時には瓶から出して小皿に三尾位體裁よくつけ、粉山椒をふいます

◇鯛の海苔巻　小鯛を三枚に下ろし鹽をあてお酢につけて置きます、板昆布は濡れ布巾でよく拭いて、鯛の身を昆布の上にならべ、小口から卷いて暫く一時間位おきます、次に海苔を火取りその上に鯛を並べ端から卷いて、八分位の長さに切ります、そして切口を上にして、三つ位をお皿に盛り合せます。別に味淋を鍋に入れ、その中に粉芥子を入れて少し冷水に溶きます。煮詰まつて甘酢つぽい、トロリとしたものになりましたら、火からおろし、別のお小皿につけて出します。一寸珍らしいものです

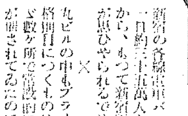

東京便り
一記者（G）

新宿の省線市電バス等の乗降客が一日約三十五萬人と言ふのであるから、もつて新宿附近の雜踏ぶりがお察しやられるでせう

×

丸ビルの中もブラ〱してみたが格別目につくものはなかつた、たゞ數ヶ所で喫茶設備に[illegible]が開されてゐたのでのぞいてみたが、白蓮女史の短冊が金四十錢位で、札つきで並べてあつたりその他流歌人や俳人の短冊や色紙が一圓とか七十錢、五十錢の安値で樂々しく並べてあつたのには驚いた、そればかりでなく大觀畫の茶掛軸が二百七十錢でブラ下つてゐたのには驚いた、但し其の眞僞は不明、或はニセ物ではないかと思ふ、ニセ物にしても一圓や二圓では表裝料も出ないだらうが

歌舞伎座にもよいのがかゝつてゐる。松竹レビューは大したものだと一度見ておくことをすゝめられたが、見る氣はしなかつた、田舍から上京してみると、いつの間にかのんびりした氣分を失つてゐるのである

×

此頃の流行作家によつて、いつもランデブーの公會場の如く書かれ或はインチキホテルの如く傳へられてゐる新宿ホテルにも泊つてみたが、そして怪奇なものを期待してもみたが、なんの物語りもなかつた、傳へられるやうなインチキホテルではなかつた、茶代廢止、サーヴイス料一割と定められて居りすべてが簡便であつた。新宿ホテルのため提灯をもつておく

話の間がのびて來たので此邊でとめときます（終）

本社特選 圍碁對局（五）

五先　先番　紫山文吾（三段）
　　　　　　蒲原繁治（三段）

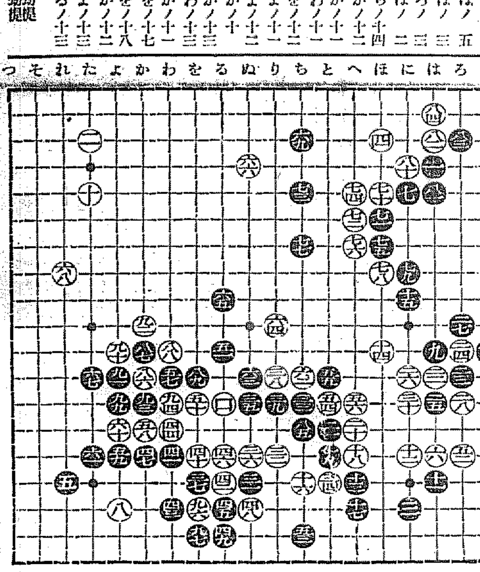

八一	はノ五
八二	はノ三
八三	ろノ三
八四	はノ二
八五	ちノ十四
八六	かノ十二
八七	かノ十一
八八	わノ十一
八九	をノ十二
九〇	よノ十一
九一	よノ十二
九二	かノ十
九三	かノ十三
九四	わノ十三
九五	かノ十一
九六	をノ十七
九七	をノ十八
九八	かノ十二
九九	よノ十三
一〇〇	るノ十三

九五劫提　九八劫提

對局者の感想

黒曰く　八九が大緩です此手で九ノ一に打ち白八九

白曰く　の時黒（をノ十一）に打てば恐らく白ゞ困つたかと思ひます　黒九九で劫材がないのに困りました

（醫家ニ謹告）
A QAQAO アーオー AOAOAO
日・英・米・加奈陀・愛蘭　專賣特許
肺結核ノ初期　肺結核ノ中期　外科的結核　眼科的結核　泌尿生殖器結核　肋膜腹膜炎　皮膚結核　氣管支喘息　痔瘻其他　發病豫防　無害確効
文獻附呈
發賣元　大阪市東區北濱四丁目　須美商店

有馬　青山　太縄　三医学博士創製
結核　免疫　治療　豫防　診斷　新劑
日本國内の成績
（全國醫家より得たる報告統計）

月經
醫學博士八木先生　名古屋醫院長緒方先生　御推奨有効證明
眞生園
月やくの御手當は……
一日一刻も早いが肝腎、あれこれと迷ふのは禁物です。それには永い間經驗を積み皆樣から信用を戴いて居ります本園の經驗で、上記の兩先生が御證明になつた藥劑を、おすゝめいたします。これは服み易い錠劑で、安心して用ふることが出來ます。
御手紙下されば詳しい説明書を差上げます又御急ぎの方は容態を書き送料切手三十錢お送りになれば適藥を割名で急送します。
本舖　京都市山ノ内　眞生園

絶對カブレヌ白毛染
キング製造元　仁川　朝鮮化學研究所

養鶏及家畜飼料
京城府古市町　電話本局五四二番
澤浦精米所飼料部

牛乳やコナミルクの成分を補つて母乳と同じにする大印滋養糖
人工榮養の必需品！
全國藥店にあり
大印滋養糖
N—7
和光堂

醫學博士 衣笠茂
衣笠産婦人科
京城南大門通四ノ六九（米倉町停留所斜向）
電本2123

お土産第一
池田の甘栗
内地へのお贈物お申込願ます
内地移出の元祖・年中無休
池田商會

合服豫約開始
二月十日より三月十日まで
ホドヂン錠
効力樟腦ナフタリンを凌ぐ
陸軍被服本廠で發見された理想品
雛樣の御整理冬物の御整理には是非
新柄銘仙　豐富品揃
——春の訪れを綴謳する……
春の洋品新着
ハンドバツク　一・八〇——六・〇〇
ステツキ　・八〇——一九・五〇
背廣三ツ揃　三五・〇〇圓
スプリングオーバー　三五・〇〇圓
二階

お雛樣陳列売出し
五日より　五階
……桃節句を近くに控へて、本年は例年にない豐富な品揃ひです。優雅な揃ひ雛、モダン好みの變り雛等いろ〱に陳列致して居ります。御誘ひ合せ御高覧御用命の程……
三中井

極東航路に 大異常あり

各社日本海爭霸戰の 隙を狙ふ英露兩國船

客年來滿洲特産輸送の取扱は、[illegible]の惡騰をうけた事件、大同等の活躍で從來滿洲汽船を排つてゐた外船をロックアウトして邦船獨占時代を現出し來り、極東航路のわが船舶は、更に日滿ブロックの輸出增大路の開拓をめぐる日本海に集中され、こゝもと海運界は、その全船を北鮮及日本海航路の新航、新航路の強化に傾倒するに至り、既報の如き猛烈な爭奪戰を惹起して注目されてゐる折柄、[illegible]

虎視眈々 蘇邦は自國船主義で 英船は抗日を利用

[illegible]

相互連帶 保證貸制 計畫豫定數超過

[illegible]

叺金融て懇談 阪本會長訪府

[illegible]

米の生産費 調査陣容成る 六區案を四區案に變更 來る四月から開始

米の生産費調査は總督府自ら乘出して精確完全なる調査を遂行することとなり九日午前十時から前日に引續き農務課當局で協議の結果、調査區は[illegible]を四區に變更し左の如く決定した
▲東部地方は全北、全南、慶北、慶南の四道
▲西部地方は黄海平北、平南の三道
▲北部地方は咸北、咸南の二道
調査は十八名の[illegible]を全鮮に配置し本年四月から調査を開始するが調査農村は特に指定し全鮮百八ヶ所、一道平均九ヶ所となつてゐる

官煙賣渡高

[illegible]

商租權の確立で 東拓舊擔保浮び上る 將來は整備し移民に充當か

[illegible]

一月中の 朝鮮對內貿易

一月中に於ける朝鮮對內地貿易額は左の通りである（單位千圓）

	本年	前年比
移出	[illegible]	[illegible]
移入	[illegible]	[illegible]
計	[illegible]	[illegible]
移出超過	[illegible]	

京畿金聯臨時總會

[illegible]

京東鐵道年八分

[illegible]

湖南銀行七分配

[illegible]

島谷命令航路 眞岡へ延長せん 目下盛んに實現運動中 期待される仁眞取引

[illegible]

小額商品券 禁止百貨店 十日府令で發表

[illegible]

新刊林炭 惡炭層に出會

[illegible]

産金事業に意外の障害 探鑛施設進捗せず 工場は軍需品供給に忙殺され 鑛山機械等は後廻し

[illegible]

不動産融資 取扱規定認可さる 貸出は十六日から

[illegible]

朝鐵一月中業績

[illegible]

露油成行を 六社靜觀 販路擴張を難觀

[illegible]

株式雜觀

[illegible]

仕手戰術 興味ある朝新の

[illegible]

株式 環境は冴へざるも 朝新進出銳し 後場やや軟化

[illegible]

聯盟案じ薄らぐ

[illegible]

戰運漸く熟す

[illegible]

尺進寸退氣勢

[illegible]

朝新前場ザラバ

[illegible]

現株清算公開 秋田現株店 營業案內進呈

期米 新高値沸騰後の 小康的低調 後場反動押

[illegible]

期米雜觀

[illegible]

強材を敏感す

[illegible]

鎮平銀受渡

[illegible]

紐育株式續騰

[illegible]

大阪株式市況

[illegible]

東京現株市況

[illegible]

株式（九日）

[illegible]

期米（九日）

[illegible]

大阪期米

[illegible]

鮮內各取

[illegible]

市況（九日）

[illegible]

正米

京城（膨り）[illegible]

釜山（上爆）[illegible]

仁川（引締）[illegible]

鎮南浦（小腔）[illegible]

木浦（反落）[illegible]

群山（手堅）[illegible]

大邱（伸惱）[illegible]

米 期 仁川海岸町 電話一六〇・二〇七 福渕取引店

阪地事情

[illegible]

內地買注無し 正米は強硬乍

[illegible]

鮮米賣收發表 十日午前十一時頃

[illegible]

大阪市中在米高

現在は二百七十七萬二百九十九俵と前日の在米に比較して一萬五千百二十七俵の增加なり

的田雙六 [72]

長谷川伸

（畫）藤井滿

良平の首（七）

[illegible]